

磯子家庭防災員だより

地域の自助・共助のために！

家庭防災員自主活動

平成29年1月5日発行
磯子消防署予防課予防係



磯子区の家庭防災員70名で、豊洲にある「ガスの科学館 がすてなーに」を視察しました。防災クイズや施設の見学を通して、ガスの知識や災害時の対応について理解を深めました。

磯子区ではその他にも、「震災時想定野外研修会」、「横浜市民防災センターを利用した勉強会」など様々な自主活動を行っています。



防災クイズ

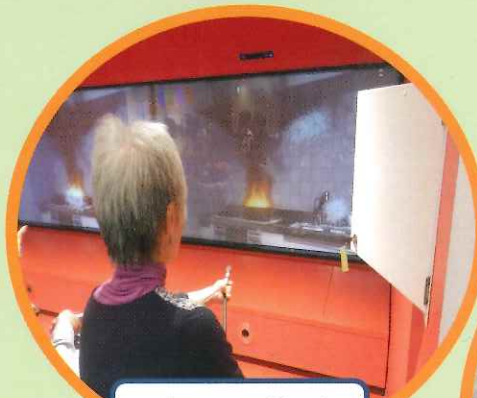

消火器体験



地震体験

横浜市民防災センター体験ツアー



横浜市民防災センターの体験ツアーに参加しました。

- ・「知識だけでなく、災害が起きた時に行動できるよう備えていきたい」
 - ・「生活の中では、災害への意識が薄れてしまうので、定期的に利用したい」
- 防災センターでの体験を地域に届けることで防災意識を高めていきます。

☆家庭防災員募集☆

家庭防災員とは、自らの家庭を守るための知識や技術を身に付け、いざという時に隣近所が助け合えるよう、地域における防火・防災の担い手として活躍していただくものです。

※詳しくは磯子消防署予防課までお問い合わせください。 ☎045-753-0119

救急出場急増中!

救急車は限りある資源です。
適切な利用にご協力をお願いします。

救急車を呼ぶか迷ったら **#7119**

緊急に救急車が**必要な**ときは**119**

医療従事者が相談に応じます!



(携帯電話、PHS、プッシュ回線の固定電話)

または ☎045-222-7119 (すべての電話でご利用いただけます)



よこはまし きゅうきゅう そうだん
横浜市救急相談センター

年中無休・24時間対応

※お盆、年末年始も対応

横浜市消防局救急課 ☎045-334-6769

生活支援センター NEWS 磯子区版

Vol.1

■Topics 生活支援センターって何？

生活支援センターは、精神疾患や精神障害のある方の生活をサポートする施設です。



磯子区生活支援センターの外観

■開館時間

午前9：00～午後9：00

■休館日

毎月第2火曜日

※第2火曜日が祝日と重なる時は、その翌日が休館日となります。

■連絡先

T E L 045-750-5300

生活支援センターは、地域で生活する精神障害者の社会復帰、自立、及び社会参加を促進するため、精神保健福祉士などによる日常生活相談や日常生活に必要な情報の提供を行っています。

また、規則正しい生活維持のための食事サービス、入浴サービス、洗濯サービスの提供および、各センターによる自主事業は地域交流活動などを行っています。

■ 相談支援 ■

皆さまからのご相談をお受け致します。お気軽にご相談下さい。

■対象は？

横浜市在住で、精神科に通院中の方

上記の方のご家族、ご親族

(ご家族のみのご相談もお受け致します)

関係機関の方々等

■費用は？

原則無料

■誰に相談出来るの？

生活支援センターの職員（精神保健福祉士等）



どんな相談が出来るの？

例) ご本人から・・・

Qお金を使い過ぎてしまって、月末になると生活が苦しいな。

→ご本人の生活に合った、お金の管理方法を一緒に考えます。家計簿等を利用し、お金の流れを一緒に把握し、生活費を適切に使用出来るようご支援致します。

例) ご家族から・・・

Q自分も高齢になったな。引きこもりがちの子ども将来が心配だ・・・

→ご自宅等を訪問し、ご本人やご家族の思いや希望を聞かせて頂きます。必要に応じて、ご自宅以外で過ごす場所として、生活支援センターのフリースペースやサロン等をご紹介させて頂きます。

■ フリースペース & 生活サポート ■

いつでもお気軽にご利用下さい。

■ 生活サポート

毎日手作りの夕食サービスを提供しております。一食400円程度です。
その他、入浴サービス（浴室の提供）、ランドリーサービス（洗濯機・乾燥機の貸し出し）等を100円で行っています。



夕食サービスの様子



浴室の様子



静養室の様子

■ フリースペース

くつろぎや交流の場としてご利用頂いております。少しお疲れになった時は、静養室もありますので、ゆっくりお休み頂くことも出来ます。

その他、プログラム、サークル活動、ボランティアによる交流活動も行っています。

その他

■ 出前講座やってます！

生活支援センターでは、精神疾患・精神障害について、ご理解を深めて頂けるよう、関係機関・地域の会合に出向いて、講座や情報交換会を開催しています。合わせて生活支援センターの機能についてもご説明いたします。

ご希望がございましたらお気軽にお問合せ下さい。



磯子区生活支援センター



【人気プログラム「カフェ」の様子】

「人とのつながり」

絵手紙やカフェなど気軽に参加できるプログラムがあります。プログラムではボランティアさんや当事者職員が活躍しています。

「地域との交流」

地域関係機関との共催イベント「I.S.O.T.T. (イソット)」毎回とても盛り上がります。



【当事者主体のイベントは毎回笑いが絶えない】



「休息の場」

午前中は静かなことが多く、ゆったり過ごせます。

交通のご案内

- 京浜急行線「屏風浦駅」下車 徒歩約3分
- JR線「磯子駅」より
市営バス (64・70・78系統)
神奈川中央バス (64系統)
バス停「屏風ヶ浦駅前」下車 徒歩約3分

■発行日 平成28年11月

■発行責任者

磯子区生活支援センター所長 福山 修三

■発行

磯子区生活支援センター

〒235-0023 横浜市磯子区森4-1-17

指定管理者 公益財団法人横浜市総合保健医療財団



～ 横浜市からのお知らせ ～

平成 29 年 3 月 31 日(金)をもって 新杉田行政サービスコーナー を閉所します

マイナンバーカードを利用して、全国のコンビニに設置されているマルチコピー機で、住民票などが取得できる「コンビニ交付」の開始を契機として、**新杉田行政サービスコーナーを平成 29 年 3 月 31 日(金)をもって閉所**することになりました

今後の証明書の取得については、区役所や近隣の行政サービスコーナー(※)のほか、コンビニ交付をご利用ください

※ 近隣の行政サービスコーナーは裏面をご覧ください

● コンビニ交付(1月 23 日(月)～)

取得できる証明書
(市内在住者に限る)

- 住民票の写し
 - 印鑑登録証明書
 - 住民票記載事項証明書
 - 戸籍証明書(※)
 - 戸籍の附票の写し(※)
- ※ 市内に本籍がある方のみ



利用時間

6時 30 分～23 時(12/29～1/3 を除き無休)
※ 戸籍証明書及び戸籍の附票の写しは、平日9時～17 時

手数料

1通 250 円 (窓口の場合 1通 300 円)
※ 戸籍証明書は窓口の場合と同額の手数料(1通 450 円)

利用店舗

- セブンイレブン
 - ローソン
 - ファミリーマート
 - サークルKサンクス
- ※ マルチコピー機設置店舗に限る



利用方法

コンビニに設置されているマルチコピー機を利用者自身が操作します

必要なもの

マイナンバーカード
※ 利用者証明用電子証明書の格納、暗証番号(4桁)の入力が必要

問合せ先

横浜市コールセンター [8時～21時]
TEL 664-2525 (土日祝日含む毎日) FAX 664-2828
市民局窓口サービス課 HP

● 近隣の行政サービスコーナー

港南台 行政サービスコーナー

☎835-2664

港南区港南台3-3-1【JR港南台駅そば「港南台214ビル」3階】

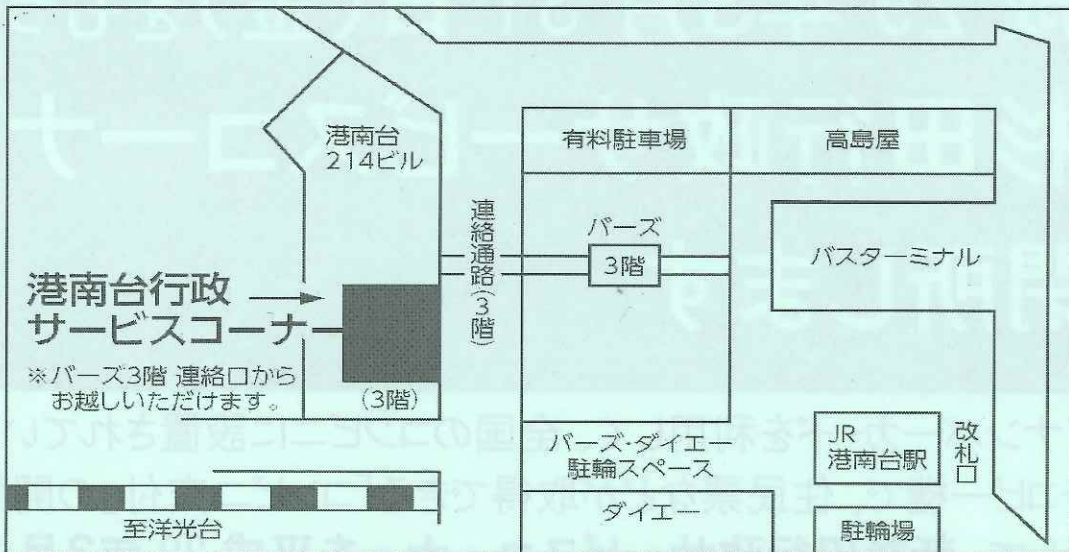

上大岡駅 行政サービスコーナー

☎848-0171

港南区上大岡西1-9-B-1【地下鉄上大岡駅構内「バスターミナル方面改札口」前】

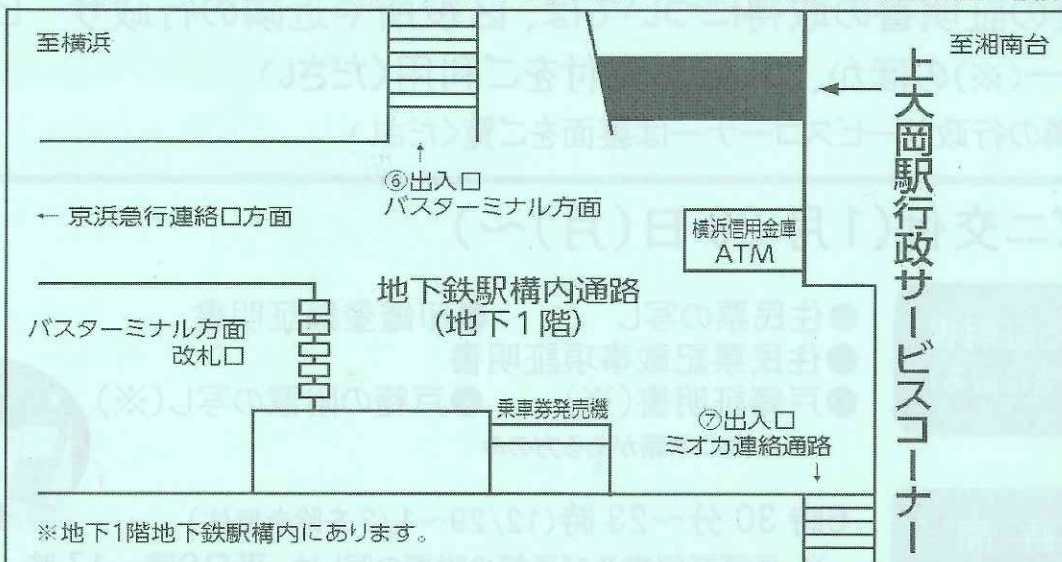

横浜駅 行政サービスコーナー

☎453-2525

西区高島2-25-5【横浜駅構内みなみ通路】

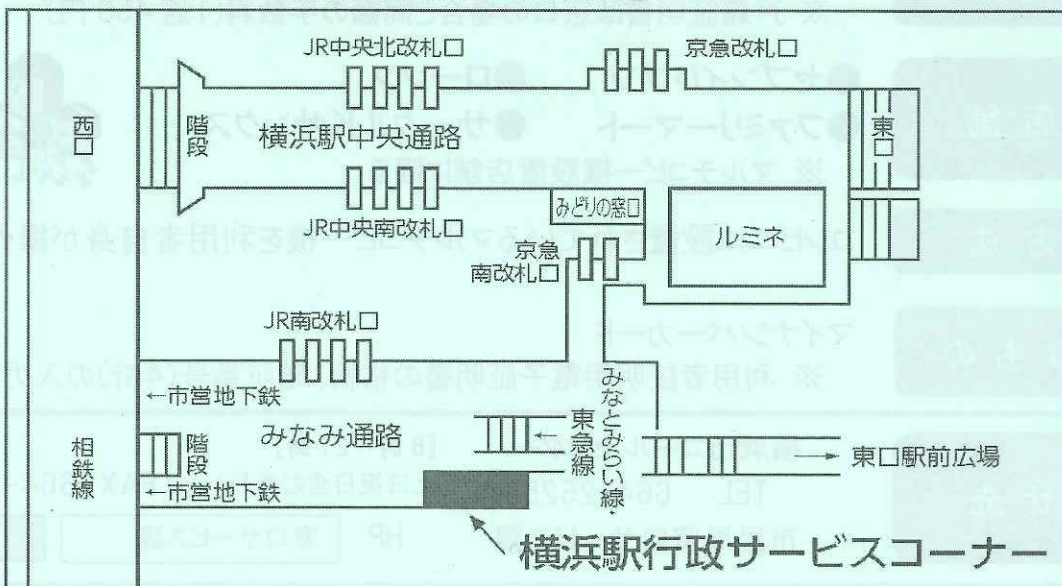

★世界が感動した★

奇跡のホワイトライオン世界猛獣ショー



世界三大サーカス



創立115周年

KINOSHITA CIRCUS

Kinoshita Circus 115th Anniversary

4年ぶり
横浜公演

奇跡の
世界猛獣
ショー
日本大上陸!!



象の保護を通じて
動物愛護の心を育む
タイに象の病院開設
(1999年竣工)
象の病院 寄付 (タイ国ランパン象保護センター)、
そしてAWRC (アジア産野生生物研究センター)を
通じ、マヒドン大学との連携により、野生動物の
保全活動に協力しています。
子どもたちに夢と感動を与え続けるため、
これからも保護活動に取り組みます。

社会福祉事業協賛

冷暖房完備

奇跡のホワイトライオンの
声が聞ける!!

テレホンサービス
☎045-212-0261

年間120万人動員!!

世界最大級の犬スベクタクル

木下大サーカス®

主催 ■ 読売新聞社・日本テレビ・報知新聞社・ラジオ日本・KINOSHITA CIRCUS
協力 ■ よこはまコスモワールド(泉陽興業)
協賛 ■ 森永製菓、スズキ、ココ・コーラ イーストジャパン、サントリー酒類、山九

2月26日 ▶ 5月22日
横浜市西区みなとみらい6 マリノスタウン跡地
横浜 みなとみらい 特設会場
休演日: 毎週木曜日と3月1日(水)、4月12日(水)、5月2日(火)、5月10日(水)、但し 5月4日(木)は開演。
横浜駅東口徒歩9分・みなとみらい線 新高島駅徒歩3分・公共交通機関をご利用下さい。

奇跡のホワイトライオン、牡ライオンによる
奇跡のホワイトライオン世界猛獣ショー
NEWウィール・オブ・デス
地上15m決死の新空中大車輪
飛翔する
ロシアン空中アクロバットショー



自由席 入場料金	
区分	おとな 2,900円 / こども 1,900円
前売券	2,900円 / 1,900円
当日券	3,300円 / 2,300円

指定席 料金	
リングサイドA席	2,500円
リングサイドB席	2,000円
リングサイドC席	1,800円
ロイヤルブルー席	1,800円
ロイヤルイエロー席	1,500円

開演時間	公演は約2時間10分<休憩15分間>です。◆雨天開演				
	月火水	木	金 2/26(初日)	土	日・祝
10:20					○
11:00	○			○	○
13:00		休演日	○	○	○
13:40	○			○	○
15:40			○	○	○

●前売指定席券は、
右記プレイガイドにて
お買い求めください。
(ご購入日の4日前には発売を切りめます)

ローソンチケット
LAWSON
ミニストップ
ロード 31488
☎0570-084-003
l-tike.com

チケットぴあ
Pコード 入場券 990-641
観覧券 8月分 581-254 / 9月分 581-255
4月分 581-256 / 5月分 581-257
☎0570-02-9999

イープラス
FamilyMart
eplus.jp/knst/
(PC・携帯共通)

セブンチケット
セブンコード
入場券 049-870
指定席券 049-868

☎: 木下大サーカス横浜公演事務局
045(212)0360
http://www.kinoshita-circus.co.jp

熊本地震災害を教訓として、
今かもしれない首都圏の大地震と災害

首都直下地震



写真提供：神戸市



ひらた なおし

平田 直 氏

東京大学 地震研究所教授・
地震予知研究センター長

(一社)防災教育普及協会 会長、政府地震調査
研究推進本部地震調査委員会 委員長等を務める。

著書に、『首都直下地震』(岩波書店)、『巨
大地震・巨大津波 -東日本大震災の検証-』
(共著、朝倉書店) 等がある。

講師

日時

平成29年3月7日(火)
14:30~16:00 (開場 14:00)

会場

磯子区民文化センター「杉田劇場」
(JR根岸線 新杉田駅から徒歩3分)



定員

300名 (先着順・入場無料)

※ 当日、直接会場にお越しください

問い合わせ

磯子区総務課 (防災担当) 電話：045-750-2312

FAX：045-750-2530

Eメール：is-bousai@city.yokohama.jp

手話通訳、一時託児を御希望される方は、2月14日(火)までに、
問い合わせ【FAX】または【Eメール】にてお申込みください。

ふまじめ介護

～介護をとおして
高齢者の人権について考える～

入場無料



講演会概要



日時

平成29年3月8日(水) 15:00～16:45(開場14:30予定)



会場

磯子公会堂(磯子区磯子3-5-1)



対象者

どなたでも入場できます。(先着順、500名まで)

※当日、直接会場へお越しください



講師

講談師

田辺 鶴瑛 氏(たなべ かくえい)

- 昭和30年、北海道函館市生まれ
- 19歳の時から実母を4年間、結婚後の30代で義母を3年間、50歳から義父を6年間介護し、看取った経験を持つ
- 平成2年 義母の死後、夢の中に 講談師 田辺一鶴氏が現れ、その1か月後、新聞で田辺一鶴氏の「講談修羅道場開講」の記事を読み、心を揺さぶられ田辺一鶴氏に入門
- 平成6年 自身の介護体験を「介護講談」として全国出前講談を始める
- 平成15年 講談協会 真打昇進
- 平成28年9月 映画『田辺鶴瑛の「介護講談」』を制作

HP:「田辺鶴瑛氏 ホームページ『ようこそ! 講談師 田辺鶴瑛の世界へ!』」
<http://kakuei27.sakura.ne.jp/>



写真提供 ヤナガワゴーツ!

内容

介護の実体験をもとにした創作講談。介護をする人が楽なのが一番大事という考えから、ふまじめに介護しながら、介護される人や高齢者の立場に寄り添う大切さについて迫力満点で楽しく講演します。

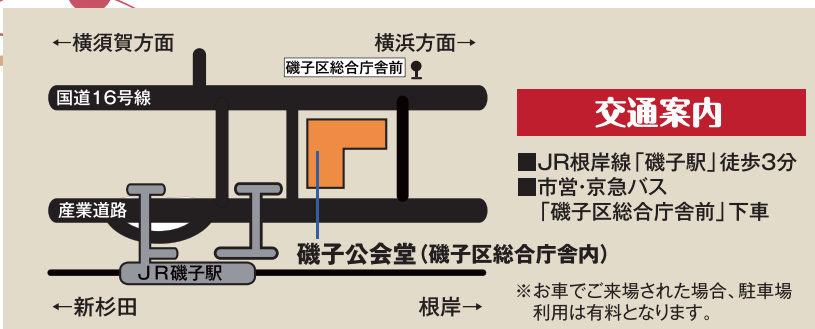

一時保育を希望される方は、
2月10日(金)までに
電話、またはFAXにて
お申し込みください

聴覚に障害のある方向けに、
パソコンによる要約通訳があります。
(講演内容を文字に起こし、
会場内のスクリーンに映します)

0さいからの
ちいさなコンサート

ひよこコンサート
番外編

参加無料

せんきよにいこう!!

ワンダー

ワンダー・コンサート

すきなうた せんきよ 開催!!

3曲の中から1曲好きな歌を選んで投票してね! コンサート当日1位に選ばれた曲を演奏するよ!

①ミッキーマウス
マーチ

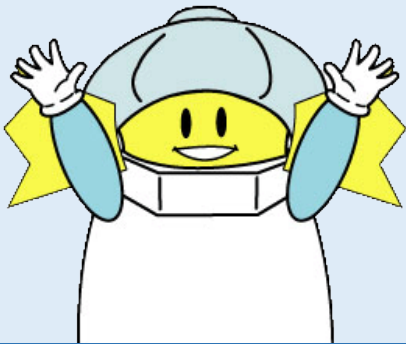

横浜市選挙のマスコット イコットJr.

②夢をかなえて
ドラえもん



浅野高瑛とハートフル・フレンズ

③勇気 100%

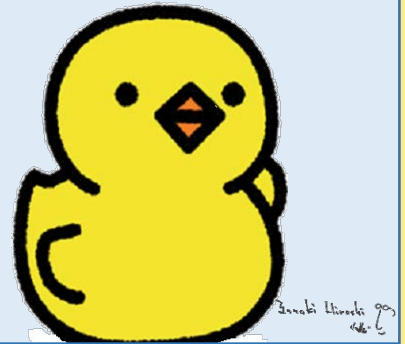

ひよこコンサートマスコット ひーちゃん

0歳から参加できる、

歌って踊って楽しむコンサート!

浅野 高瑛とハートフル・フレンズが贈る
選挙と音楽の世界を楽しもう!!

2017.3.31 (金)

時間 11:00~12:00 (10:30開場)

会場 杉田劇場 5階ホール

(磯子区杉田1-1-1 らびすた新杉田)

♪申込み方法♪

右の記入例にならって、往復はがきでお申込みください。往復はがき1枚で4名まで申込み可能です。

【申込み期間】

平成29年2月1日(水)~2月28日(火)

(※1) 応募者多数の場合は抽選となります。

(※2) 座席は、事務局で指定させていただきますので、ご了承ください。

(※3) 3月13日(月)までに抽選結果を送付いたします。返信はがきが届かない場合は、下記お問い合わせ先までご連絡ください。

♪お問い合わせ♪

磯子区明るい選挙推進協議会事務局(磯子区総務課統計選挙係)

磯子区磯子三丁目5番1号 磯子区役所6階 ☎045-750-2316~7 (9:00~17:00 ※土・日曜、祝日は除く)

♪主催♪

磯子区明るい選挙推進協議会/横浜市磯子区民文化センター 杉田劇場

《記入例》

<p>52 往信</p> <p>〒235-0016 横浜市磯子区 磯子三丁目五番一号 (磯子区総務課統計選挙係)行</p>	<p>【白紙】</p> <p>※何も記入しないでください。</p> <p>当日のチケットとなります。</p>	<p>52 〒</p> <p>返信</p> <p>【自宅住所】</p>	<p>① 代表者氏名 ② 住所 ③ 電話番号 ④ 人数 (幼児含む) ⑤ すきなうた (上の3曲から選んでね)</p>
---------------------------------------------------------------------------	--------------------------------------------------------	-------------------------------------	-------------------------------------------------------------------------------------

地区活動紹介

敬老の日の食事会 (ドルフ磯子自治会)

9月19日に敬老の日の食事会がマンションの集会室で行われました。当日は34名の方が参加されました。午前中に委員が集まり、買い物や椅子・机のセッティングをしてお昼には仕出し弁当が届き、食事会の準備が整いました。12時より自治会長の挨拶があり、「当マンションも高齢化が進み70歳以上は100名だ」という事です。挨拶が終わり、歓談が始まりました。お弁当は美味しかったという感想が多くて良かったです。皆さん食べながら楽しそうに家族の事や健康の事を思い思いに話していました。

今年も皆さんが若々しく笑顔に溢れ元気に食事会が出来た事を本当に嬉しく思いました。今後も長く続けていけたらと思います。

屏風ヶ浦第一地区 安田 陽子



屏風ヶ浦第一地区

憩いのサロン (六街区自治会)



洋光台の街路樹のいちよう並木が金色に色づき始めた10月14日、六街区集会所にて健康長寿をテーマに、洋光台フィットネス、参加者の自己紹介、懐かしのメロディー合唱、クーリングオフの方法についての「出前寸劇」などを行いました。さらに「出前抹茶サロン」は今年で3回目を迎え、お抹茶と羊羹を美味しく頂きました。

65歳以上の方が対象でしたが、若いスタッフを含め約50名の参加があり楽しく充実したひと時を過ごしました。

洋光台地区 飯田 恵美子

洋光台地区

主任児童委員の活動 専任会への参加

10月6日に根岸小学校で行われた専任会に参加しました。

児童支援専任教諭(小学校)と生徒指導専任教諭(中学校)の先生方と話し合える専任会への参加は、毎回私達にとって有意義なものとなっています。まず、区内の小学校・中学校の話があり、そのあと中学校区に分かれて情報交換をしました。担当している学校の先生方に色々お話を伺うこともでき、お互いの顔を見ながら分かり合える良い機会となりました。

開催校の授業参観もでき、担当地区以外の学校見学は新しい発見がありました。

杉田地区主任児童委員 佐藤 久枝



編集後記

皆様のお力により3年間務める事が出来ました。本当に有難うございました。今後、ますます親しみのある「民児協いそご」になると思いますので宜しくお願い致します。

広報委員長 北川 久仁子

広報委員会名簿

- 根岸地区 松田 温枝
- 滝頭地区 北川 久仁子
- 岡村地区 齋藤 康子
- 磯子地区 金子 明子
- 汐見台地区 萩原 良夫
- 顧問: 民児協三役(区会長・副会長)
- 屏風ヶ浦地区 品田 恵子
- 杉田地区 野崎 美喜江
- 上笹下地区 両角 律子
- 洋光台地区 溝口 早苗



民児協いそご

発行：
磯子区民生委員
児童委員協議会

第 36 号
平成29年1月17日

民生委員・児童委員の 一斉改選が実施されました!!

平成28年12月1日に磯子区役所公会堂で民生委員・児童委員一斉改選委嘱伝達式が行われました。

当日は磯子区の215名の委員が委嘱されその後、区民児協三役、地区正副会長、主任児童委員代表、副代表が新たに決定しました。



区民児協委員会の様子



一斉改選委嘱伝達式の様子

新年のご挨拶



磯子区民生委員児童委員協議会
会長 遠藤 洋子

あけましておめでとうございます。
12月より新しく磯子区民生委員児童委員協議会の会長をさせて頂

く事になりました遠藤洋子でございます。

本年度は民生委員制度創設100周年という大きな節目の年となりますが、諸先輩から受け継いだ思いを引き継ぎ、委員の皆さま、地域の皆さまと協力しながら精一杯活動して参りますのでどうぞよろしくお願い致します。



磯子区長 小林 正幸

磯子区長の小林です。民生委員・児童委員、主任児童委員の皆さまには、日頃より地域福祉の様々な場面でご尽力いただき誠にありがとうございます。

昨年12月には一斉改選がありました。今後も地域福祉の要としてどうぞよろしくお願い致します。

区民の皆さまにおかれましては、民生委員の活動へのご理解とご協力をお願いします。

本年が皆さまにとって、良き年であることを祈念いたしまして、新年のご挨拶とさせていただきます。

目次

- 民生委員・児童委員の一斉改選が実施されました!! / 新年のご挨拶 / 退任感謝会～退任民生委員の皆様お疲れ様でした～ 1
- 私たちが新しい地区会長・副会長です～磯子区民児協地区正副会長紹介～ / 主任児童委員代表挨拶 2
- 平成28年度磯子区民児協全体一泊研修会に参加して / 「手作りむかし遊びひろば」を実施して / 「キャッピーを探せ」を終えて / 「オレンジリボン」パネル作り 3
- 地区活動紹介 / 主任児童委員の活動 / 編集後記 / 広報委員会名簿 4

退任感謝会 ～退任民生委員の皆様お疲れ様でした～

平成28年12月16日、磯子区役所で退任民生委員の皆様に対する感謝会を実施しました。磯子区では50名の委員の方が退任され、区長から感謝状を受け取りました。



退任感謝会の様子

岡村地区



齋藤会長 本間副会長

滝頭地区



荒井会長 市野沢副会長

汐見台地区



屋代会長 石川副会長

屏風ヶ浦第一地区



関口会長 品田副会長

屏風ヶ浦第二地区



高松会長 酒巻副会長

洋光台地区



遠藤会長 野口副会長

上笹下地区



鈴木会長 神谷副会長

根岸地区



谷会長 岩重副会長

磯子地区



大屋会長 遠山副会長

杉田地区





山口会長 久米副会長

主任児童委員

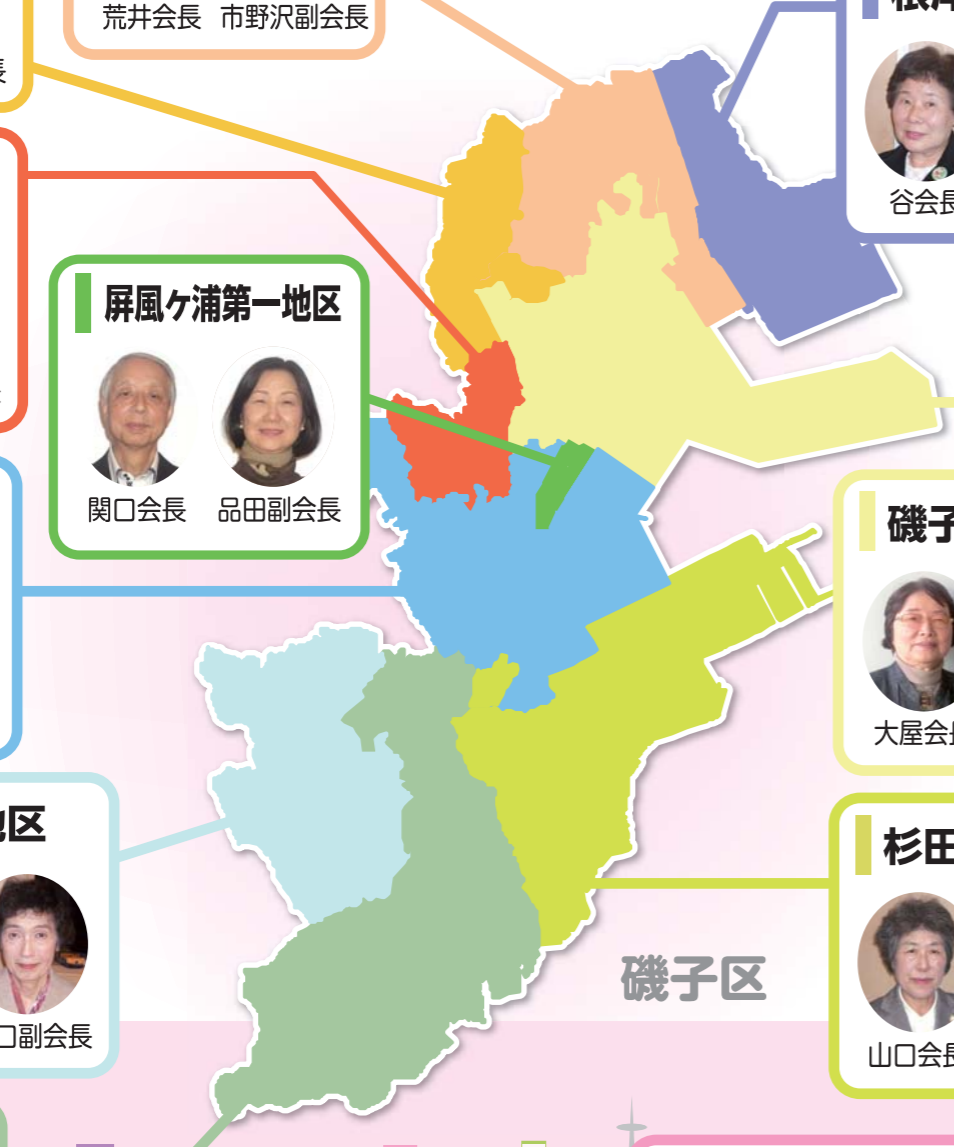

田辺代表 山本副代表

私たちが新しい地区会長・副会長です
～磯子区民児協地区正副会長紹介～



主任児童委員代表挨拶



主任児童委員代表 **田辺 美代子**

昨年の12月に主任児童委員代表になりました田辺です。
近年、子供の貧困や児童虐待など、子どもを取り巻く環境は非常に複雑になっています。その様な中、私たち磯子区主任児童委員20名はそれぞれ地域の皆さま、そして地区の民生委員と連携して「地域の身近な相談役」になれるように奮闘しています。「主任児童委員」という立場や役割が少しでも浸透出来るように頑張っていきたいと思っておりますのでどうぞよろしくお願いいたします。

平成28年度磯子区民児協全体一泊研修会に参加して 汐見台地区 沖園 典子



富岳太鼓演奏の様子

今年度は御殿場にある障害者支援施設「富岳の園」を訪問しました。この施設は山に囲まれた静かな所で障害者の社会的自立に向けての就労支援センターです。施設の見学をした後、各種下請け作業、パン、菓子、弁当の製造販売場所を案内してもらいました。
最後に入所者の方々による太鼓チームの演奏を見させていただき、とても素晴らしく感激、圧倒されました。全国のイベントにも参加されているそうです。
太鼓の練習は昼に仕事があるので朝の2時間のみと聞いて驚きました。集中力があるのですね。社会性を身に付け、適応出来る様、努力活動しているそうです。



施設内の説明を受ける様子

- 健康な体力を作ろう** 理念
心の美しい人になろう
愛する人、愛される人になろう

磯子まつり

「手作りむかし遊びひろば」を実施して 磯子地区 佐藤 百江

9月25日に「磯子まつり」が開催され、すっかり恒例となりました「手作りむかし遊びひろば」に参加しました。
わらじ作り、万華鏡作り、折り紙コマ作り、お手玉やコマ回し、けん玉など主任児童委員、民生委員・児童委員がそれぞれ分担して子どもたちと一緒に作品を作ったり遊んだりして私たち自身も楽しいひとときでした。



手作りむかし遊びひろば コマ回し



手作りむかし遊びひろば けん玉やわらじ作り

コマ回しやけん玉では、子ども達の手を取って教え、出来た時の子ども達の笑顔と一緒に喜び、またお父さんお母さんもわが子に負けじと競っている姿が微笑ましく私たちも笑顔になってしまいました。
9月に入り雨ばかりの日々に天候が気掛かりでしたが「磯子まつり」当日は秋晴れとなり、大盛況のうちに無事終わる事が出来ました。

「キャッピーを探せ」を終えて 杉田地区主任児童委員 中島 裕見子

晴天の中、今年も「キャッピーを探せ!!」というスタンプラリーを行いました。開始とともに、スタンプラリー用の台紙を配布しました。その台紙を持って、4つのスタンプを探して会場を巡り、ゴールで景品をもらいます。家族全員で回る人、弟や妹の手を取って回る小学生など、たくさんの方が参加してくれました。
キャッピーとは、虐待防止のマスコットです。当日キャッピーも来てくれたので、子供たちは大喜びでした。世の中では虐待が減るどころか、増えているのが現状です。本当に残念な事です。これからも、主任児童委員として各関係機関のパイプ役として頑張ります。



キャッピーを探せ

「オレンジリボン」パネル作り 根岸地区主任児童委員 山本 財子



オレンジリボン

オレンジリボンとは、児童虐待防止運動のシンボルマークです。磯子まつりではリボンの周知と子どもたちの健やかな成長へ願いをこめて『オレンジリボンパネル作り』を行いました。
当日は、根岸中学校福祉委員会の生徒さんにお手伝いいただきました。小さなオレンジリボンを来場者の方々に貼っていただき、大きなオレンジリボンを作りました。リボンの周りには温かいメッセージもいただきました。
オレンジリボンが一人ひとりの心に届くよう、これからも活動をすすめてまいります。

1 税務署で確定申告書を作成する方へ

所得税及び復興特別所得税・贈与税・消費税及び地方消費税の申告書作成会場の開設日は**2月10日(金)**です。

(開設期間) **2月10日(金) から 3月15日(水)まで**
土、日を除きます。

ただし、2月19日(日)及び2月26日(日)は開場します。
また、2月9日(木)までは申告書作成会場はありません。
長時間お待ちいただくこともありますので、ご了承ください。

(相談) **午前9時15分から午後5時まで** [庁舎2階]
※ 相談の受付は午前8時30分からです。

会場が混雑している場合は、受付を早めに締め切りますので
午後4時までに税務署にお越しください。

(提出) **午前8時30分から午後5時まで** [庁舎1階]

2 マイナンバー(社会保障・税番号制度)の導入について

申告手続などには

マイナンバーの記載 + **本人確認書類の提示又は写しの添付**
が必要です。

本人確認書類

◆マイナンバーカード(個人番号カード)をお持ちの方は

- ・マイナンバーカードだけで、本人確認(番号確認と身元確認)が可能です。
- ・自宅等からe-Taxで送信すれば、本人確認書類の提示又は写しの提出が不要です。

◆マイナンバーカードをお持ちでない方は

番号確認書類

《ご本人のマイナンバーを
確認できる書類》

- ・通知カード
- ・住民票の写し又は住民票記載事項証明書
(マイナンバーの記載があるものに限り)

などのうちいずれか1つ

+

身元確認書類

《記載したマイナンバーの持ち主である
ことを確認できる書類》

- ・運転免許証
- ・公的医療保険の被保険者証
- ・パスポート ・身体障害者手帳
- ・在留カード

などのうちいずれか1つ

3 「税理士による無料申告相談～申告書を作成して提出できます～」の開催日程

次の日程で、《ウィリング横浜》にて開催します。

2月						
日	月	火	水	木	金	土
				2	3	4
	6	7	8	9		
会場	ウィリング横浜 港南区上大岡西1-6-1 ゆめおおおかオフィスタワー5階					
相談時間	午前9時30分から正午まで 午後1時から午後3時30分まで					
相談予定人員	各日とも 470名					

- (注) 「●」：税理士による無料申告相談開催日
小規模納税者、年金受給者及び給与所得者の方を対象としております。
「■」：税理士記念日事業「年金受給者及び給与所得者に対する無料申告相談会」開催日
年金受給者及び給与所得者の方を対象としております。
※ **2月4日(土)**は会場で作成した申告書のみ、受付をいたします。
申告書等提出のみの方の対応をいたしません。

【来場の際に注意していただく事項】

- ◆ 各日とも相談予定人員を超えた場合は、受付を早めに締め切る場合がありますのでご了承ください。
※ 午前8時に当日相談分の整理券を配布します。なお、なくなり次第受付終了となりますのでご了承ください。
- ◆ 小規模納税者の方の所得税及び復興特別所得税、消費税及び地方消費税、年金受給者及び給与所得者の方の所得税及び復興特別所得税の申告(住宅借入金等特別控除を初めて適用する場合、土地、建物及び株式などの譲渡所得のある場合を除く。)を対象としております。なお、**贈与税の相談は行っていません。**
- ◆ お車での来場はご遠慮ください。

【持参していただくもの】

- 確定申告に必要な書類
源泉徴収票(原本)、医療費領収書等(集計したもの)など
事業や不動産収入がある方は、収入及び経費等(集計したもの)が分かるもの
- 印鑑(認印)、電卓、ご本人の預貯金口座番号等が分かるもの
- 前年分(平成27年分)の申告書等の控、利用者識別番号・暗証番号を確認できる書類
- マイナンバーに係る本人確認書類の写し(申告書添付用)
(「**2 マイナンバーの導入について**」を参照願います。)

平成29年1月

確定申告だより

横浜南税務署

横浜市金沢区並木3-2-9
Tel (045) 789-3731 (代表)

申告書作成会場を
平成29年2月10日(金)から
開設します!

平成28年分の確定申告書には
マイナンバーの記載が必要となります。
詳細は「**2 マイナンバー(社会保障・税番号制度)の導入について**」をご覧ください。

復興特別所得税の 記載漏れにご注意!

平成25年分から平成49年分まで、復興特別所得税(原則として各年分の所得税額の2.1%)を所得税と併せて申告・納付することとされています。
確定申告書の作成に当たっては、「復興特別所得税額」欄の記載漏れのないようご注意ください。

**税務署の駐車場は大変混雑します。
お車での来署はご遠慮ください。**

(最寄り駅) シーサイドライン 幸浦駅 徒歩7分
京浜急行線 能見台駅 徒歩15分

4 平成 28 年分申告書の提出及び納税の期限

- ・ 所得税及び復興特別所得税
- ・ 贈与税

3月15日(水)まで

消費税及び地方消費税
(個人事業者)

3月31日(金)まで

所轄の税務署へ申告書を提出していただくとともに、納付する税額がある場合は、納期限までに金融機関又は所轄の税務署で納付していただく必要があります。

※ 申告書の提出後に、別途、税務署から**納付書の送付や納税通知等のお知らせはありません**のでご注意ください。

納税には、便利な振替納税をご利用ください。

平成28年分の確定申告分の振替納付日は、

- 所得税及び復興特別所得税 4月20日(木)
- 個人事業者の消費税及び地方消費税 4月25日(火)

※ 振替納税をご利用いただくためには、事前に手続きが必要です。

※ **贈与税については、振替納税はご利用できません。**

還付金の受取は預貯金口座振込をご利用ください

- 振込先は、申告者(本人)名義の口座に限ります。
- インターネット専用銀行については、特定の銀行を除き還付金の振込みはできません。振込みの可否については、お取引先の金融機関にお問い合わせください。
- 住所・氏名が変わったときは、事前に金融機関での変更手続きが必要です。

5 閉庁日(日曜日)における執務について

2月19日及び2月26日の日曜日に限り、確定申告書の作成アドバイス、受付等を行います。

- 当日は、電話による相談、国税の領収及び納税証明書の発行は行っていません。
- 申告書作成の際、平成27年分以前における申告書の控えが必要となる場合がありますのでお持ちください。

6 給与所得のみ(年末調整済み)で医療費控除を受ける方は、区役所でも申告書を作成・提出ができます(平成28年分のみ)

各区役所(磯子・金沢・港南・南)でも、所得税及び復興特別所得税の確定申告書の作成・提出ができます。

《各区役所での相談日・受付時間》

2月16日(木)から3月15日(水)まで(土・日を除く)

【午前の部】午前9時から午前11時30分まで

【午後の部】午後1時から午後4時30分まで

区役所で申告手続きをされる方は、『申告書に必要な書類』及び『マイナンバーに係る本人確認書類の写し(申告書添付用)』をご持参ください(「**2 マイナンバーの導入について**」を参照願います。)

7 公的年金等を受給されている方へ

公的年金等の収入金額の合計額が400万円以下で、かつ、公的年金に係る雑所得以外の所得金額が20万円以下である場合には、所得税及び復興特別所得税の確定申告をする必要はありません。

なお、平成27年分から、源泉徴収の対象とならない年金(国外の年金)を受取っている場合は、公的年金等の収入金額の合計額が400万円以下の場合でも確定申告が必要となります。

- 所得税及び復興特別所得税の還付を受けるためには、確定申告書を提出する必要があります。
- 所得税及び復興特別所得税の申告の必要がない場合であっても、住民税の申告が必要な場合があります。

「振り込め」詐欺にご注意ください!

税務職員を装い、現金自動預け払い機(ATM)を操作させ、振り込みを行わせる「振り込め詐欺」による被害が発生しています。

税務署では

- ① 還付金受取のためにATMの操作を求めることはありません。
- ② 納税のために金融機関の口座を指定して振り込みを求めることはありません。

8 財産債務調書及び国外財産調書について

所得税等の確定申告書を提出しなければならない方で、その年分の総所得金額及び山林所得金額の合計額が2千万円を超え、かつ、その年の12月31日において、その価額の合計額が3億円以上の財産又はその価額の合計額が1億円以上の国外転出特例対象資産を有する方は、「**財産債務調書**」をその年の翌年の3月15日までに提出する必要があります。

また、その年の12月31日において、その価額の合計額が5千万円を超える国外財産を有する方は、「**国外財産調書**」をその年の翌年の3月15日までに提出する必要があります。

「財産債務調書」、「国外財産調書」についての詳しい情報は、国税庁ホームページをご覧ください。

申告書は、国税庁ホームページで作成できます!

国税庁ホームページ

「確定申告書作成コーナー」のメリット

1 税務署に出向く必要なし!

作成した申告書等は、e-Taxを利用して提出できます。また、印刷して郵送等により提出することもできます。

2 いつでも利用可能!

確定申告期間中は、24時間いつでも利用できます。

3 自動で税額を計算!

収入金額や控除金額などを入力することで、税額を自動で計算できます。

4 前年データが利用可能!

作成した申告書等のデータを保存しておけば、翌年の申告で利用できます。

申告書作成から提出までの流れ

① 「作成コーナー」へアクセス ご自宅のパソコンから「作成コーナー」で検索。

《国税庁ホームページ》 www.nta.go.jp

作成コーナー 検索

② 申告書を作成 画面の案内に従って金額等を入力し、申告書を作成。

③ 申告書を提出

・ e-Taxで送信の場合

マイナンバーカードなどの電子証明書の取得及びICカードリーダライタの用意が必要です。なお、マイナンバーカードの交付が申告等の期限に間に合わない場合は、申告書等を書面によりご提出ください。

・ 書面提出の場合

印刷して郵送等でご提出ください。

確定申告だより

横浜南税務署

横浜市金沢区並木3-2-9
Tel 045-789-3731 (代表)

税務署で確定申告書を作成する方へ

所得税及び復興特別所得税・贈与税・消費税及び地方消費税の
申告書作成会場の開設日は **2月10日(金)** です。

(開設期間) **平成 29 年 2 月 10 日(金)～3 月 15 日(水)**

土、日を除きます。

ただし、2月19日(日)及び2月26日(日)は開場します。

(受付) 午前8時30分から

会場が混雑している場合は、受付を早めに締め切りますので、**午後4時まで**に
税務署にお越しください。

(相談) 午前9時15分から午後5時まで [庁舎2階]

(提出) 午前8時30分から午後5時まで [庁舎1階]

(最寄り駅) シーサイトライン 幸浦駅 徒歩7分

京浜急行線 能見台駅 徒歩15分

※ 税務署の駐車場は大変混雑します。お車での来署はご遠慮ください。

「税理士による無料申告相談 ～申告書を作成して提出できます～」の開催日程

期 間	会 場	時 間
2月2日(木) ～2月9日(木) ※ 土、日を除きます。	ウィリング横浜 横浜市港南区上大岡西1-6-1 ゆめおおおかオフィスタワー5階	午前9時30分から正午まで 午後1時から午後3時30分まで

※ 相談予定人数は各日とも470名です。

※ 住宅借入金等特別控除を初めて適用する場合、土地、建物及び株式等の譲渡所得がある方及び贈与税の相談は行っておりません。

※ お車での来場はご遠慮ください。

【持参していただくもの】

- 確定申告に必要な書類
源泉徴収票(原本)、医療費領収書等(集計したもの)など
事業や不動産収入がある方は、収入及び経費等(集計したもの)が分かるもの
- 印鑑(認印)、電卓、ご本人の預貯金口座番号等が分かるもの
- 前年分(平成27年分)の申告書等の控、利用者識別番号・暗証番号を確認できる書類
- **マイナンバーに係る本人確認書類の写し**(申告書添付用)